

# e 发票极简版安装使用教程 V1.0

(以下简称为“极简”)

<b>一、注册开通</b> .....	<b>3</b>
Step1: 安装客户端.....	3
Step2: 登陆开通.....	4
1、“开票二维码绑定”有两种方式.....	4
2、初始化登陆.....	4
3、开通.....	5
<b>二、开票（纸/电）</b> .....	<b>7</b>
<b>开纸票</b> .....	7
Step1: 消费者 1 秒扫码“提”抬头.....	8
Step2: 商家开票软件 1 秒“写”抬头.....	8
1、百望盘.....	8
2、航信盘.....	9
Step3: 商家 1 秒“开”发票.....	9
<b>开电票（百望盘）</b> .....	9
Step1: 消费者 1 秒扫码“提”抬头.....	9
Step2: 商家开票软件 1 秒“写”抬头.....	10
Step3: 商家 1 秒“开”电票.....	11
<b>三、常见问题</b> .....	<b>13</b>
1、 税局领购电子发票是否到账查询.....	13
2、 手机扫码无法开票.....	14

# 一、注册开通

## Step1: 安装客户端

你可以拷贝安装文件或者访问 <http://www.efapiao.com/bbs/> 下载安装包，双击“e 发票极简版.exe”文件进行安装，安装成功后，桌面自动生成快捷方式。



## Step2: 登陆开通

### 1、“开票二维码绑定”有两种方式

- a、固定水牌（纸质二维码）形式，商家必须先使用手机扫码绑定；
- b、直接启动“极简”，完善信息后自动生成二维码，下载打印即可。



### 2、初始化登陆

输入“税控盘口令 & 数字证书密码”，分两种情况；

## a、黑盘：

初始税控口令：默认8个8；

数字证书密码：默认8个1；



**提醒：**若您遗忘数字证书密码，可通过以下方法获得：

C盘-SKPclog文件夹-SS文件夹-近期一个记事本打开，Ctrl+F检索输入

“Password”后面对应的数字就是数字证书密码（如果找不到换个记事本搜索下），如下截图：

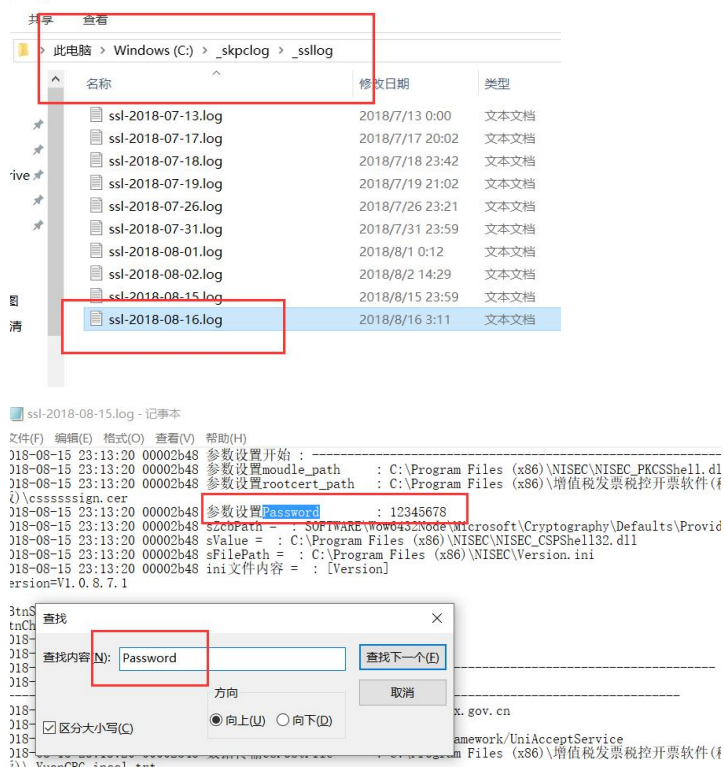

**b、白盘：**只能让商家提供用户密码与数字口令。

### 3、开通

根据商家是否注册发票帮（开通纸票）以及是否注册百望云（开通电票）分为以下四种情况：

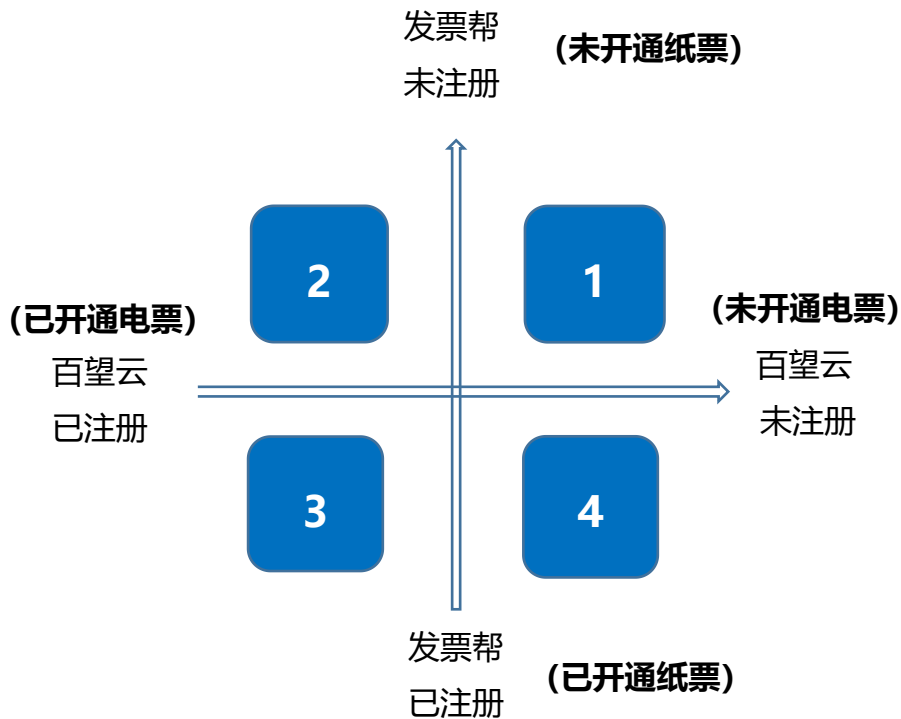

- 1) 需进入**注册流程**，同时注册百望云，发票帮（同时开通）；
- 2) 正常打开e发票助手，点击发票帮，生成二维码；
- 3) 无需注册，直接使用；
- 4) 进入**注册流程**，只注册百望云；

具体注册流程为：

The screenshots show the registration process in three stages:

- Step 1: 提交注册 (Submit Registration)**
  - Section: 商户信息 (Merchant Information)
  - Fields: 企业税号 (Enterprise Tax ID: 90000000018BWGF), 税盘编号 (Tax Disk ID: 499000151541), 商户名称 (Merchant Name: 百旺翼鑫018), 手机号码 (Mobile Number), 邮箱 (Email).
  - Buttons: 提交注册 (Submit Registration)
- Step 2: 确认信息 (Confirm Information)**
  - Fields: 注册地址 (Registration Address), 联系电话 (Contact Number), 开户银行 (Opening Bank), 开户账号 (Opening Account), 采购地区 (Procurement Area).
  - Buttons: 确认信息 (Confirm Information)
- Step 3: 完成注册 (Complete Registration)**
  - Fields: 收款人 (Payee), 复核人 (Reviewer), 开票人 (Issuer), 发票章下推排号 (Invoice Stamp Push Number), 推荐人信息 (Referrer Information).
  - Buttons: 完成注册 (Complete Registration)

**说明：强烈建议BD人员或商家填写并验证手机号，以方便我们进行更好的服务，以下为验证流程：**

点击左上方“查看企业信息”按钮，可填写/修改企业、手机号，重新生成二维码等。

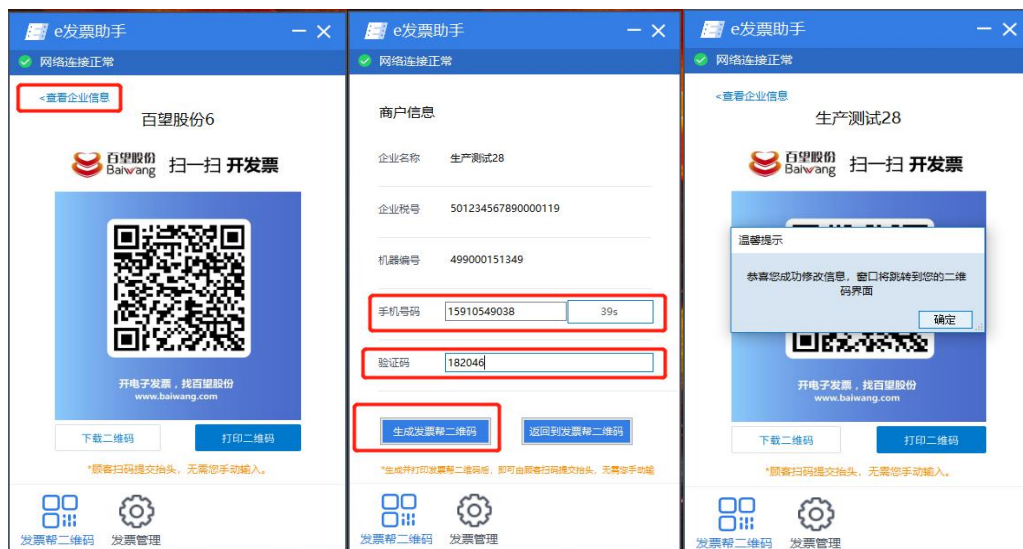

## 二、开票（纸/电）

### 开纸票

#### Step1: 消费者 1 秒扫码“提”抬头

消费者用微信/支付宝扫二维码后，输入发票抬头前两个字，下拉框即可自动拉取相关抬头信息，选择后可自动匹配税号，开户账号等信息，点击提交；



#### Step2: 商家开票软件 1 秒“写”抬头

##### 1、百望盘

用户提交抬头后，商家在开票软件的发票开具页面中，点“待开”，再点“查询”，双击某条抬头信息，即可写入开具页面；

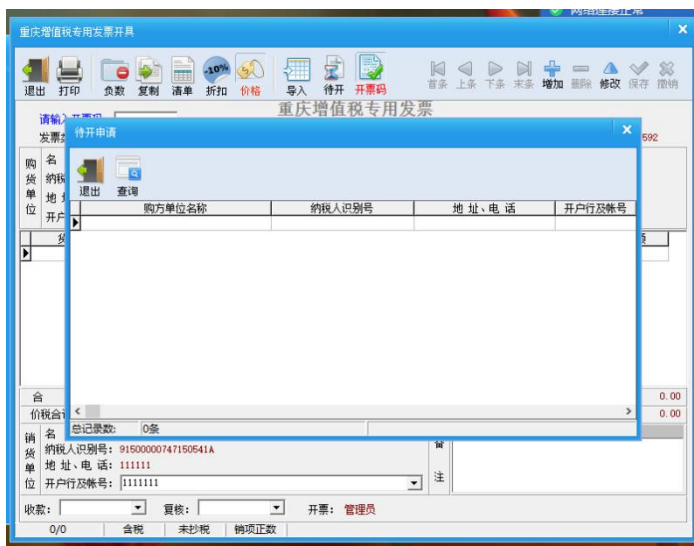

## 2、航信盘

用户提交抬头，商家点击“客户抬头”，再点击“获取抬头信息”，即可在航信开票软件中写入抬头信息 **(注：航信盘助手界面底部会有“客户抬头”菜单)**

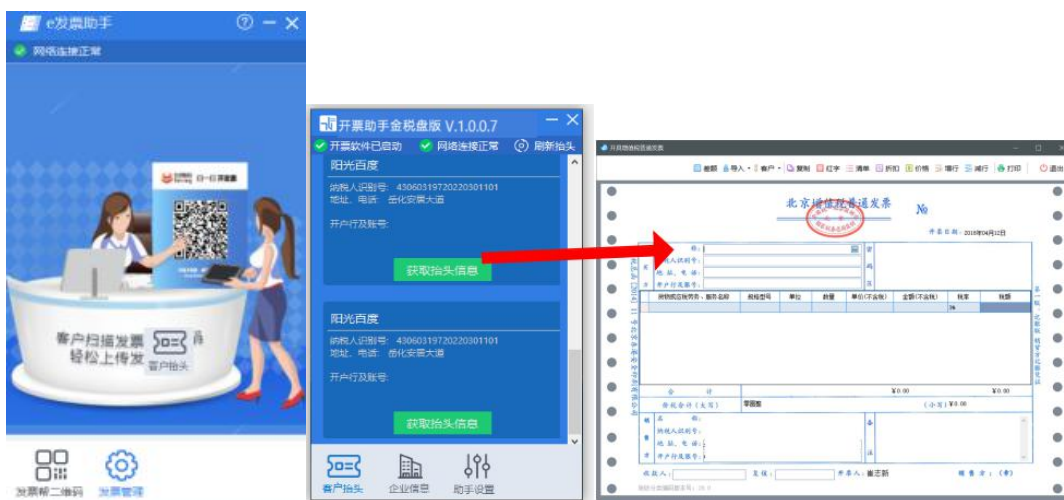

## Step3: 商家1秒“开”发票

商家点击“开具”，发票1秒即开。

## 开电票（百望盘）

### Step1: 消费者 1 秒扫码“提”抬头

消费者用微信/支付宝扫二维码后，输入发票抬头前两个字，下拉框即可自动拉取相关抬头信息，选择后可自动匹配税号，开户账号等信息（首次必须输入联系方式或者邮箱地址，之后自动保存），点击提交；

中国移动 下午8:39 100%

云抬头

百望云  
发票云生态领航者

生产测试28  
为您开具发票

企业 非企业性单位 个人

发票信息 展开

发票抬头 百望股份有限公司

企业税号 91110108339805094M

联系方式 若开具电票，请至少填写一项

邮箱地址 请输入个人电子邮箱接收电子发票

使用手机号码

提交

### Step2: 商家开票软件 1 秒“写”抬头

用户提交信息后，商家在开票软件的电子发票开具页面中，点“电票待开”，选择代开数据，“写入抬头”；



增值税电子普通发票

退出 打印 负数 复制 折扣 价格 设置 导入 待开 开票码

请输入开票码:

发票类别代码: 050003521280 开票日期: 2018-08-15 No: 28196012

电票待开

购货单位名称:

纳税人识别号:

地址、电话:

开户行及帐号:

密码区

手机号:

邮箱:

货物或应税劳务名称	规格型号	单位	数量	单价(不含税)	金额(不含税)	税率	税额

合计 金额: 0.00 税额: 0.00

价税合计(大写) 零圆整 (小写) 0.00

销货单位名称: 生产测试28

纳税人识别号: 501234567890000119

地址、电话: 11

开户行及帐号: 11

收款: 管理员 复核: 管理员 开票: 管理员

0/0 不含税价 未抄税 销项正数

增值税电子普通发票

退出 打印 负数 复制 折扣 价格 设置 导入 待开 开票码

请输入开票码:

发票类别代码: 050003521280 开票日期: 2018-08-15

电票待开

百望股份有限公司

纳税人识别号: 91110108339805094M

详情 写入抬头

购货单位名称:

纳税人识别号:

地址、电话:

开户行及帐号:

密码区

手机号:

邮箱:

货物或应税劳务名称	规格型号	单位	数量

合计 金额: 0.00 税额: 0.00

价税合计(大写) 零圆整 (小写) 0.00

销货单位名称: 生产测试28

纳税人识别号: 501234567890000119

地址、电话: 11

开户行及帐号: 11

收款: 管理员 复核: 管理员 开票: 管

0/0 不含税价 未抄税 销项正数

### Step3: 商家 1 秒 “开” 电票

点击“打印”按钮完成电票开具。百望云同时会将电子发票推送至填写的手机或邮箱。

The screenshot shows the Baiwang Cloud Invoice Issuance System interface. At the top, there is a title bar '重庆增值税专用发票开具' and a toolbar with icons for '退出', '打印', '负数', '复制', '清单', '折扣', '价格', '导入', '待开', '开票码', '管理', '上一步', '下一步', '结束', '增加', '删除', '修改', '保存', and '撤销'. Below the toolbar, there is a form for entering invoice details. The form includes fields for '请输入开票码:', '发票类别代码: 1500000001', '开票日期: 2018年07月19日', and 'No: 02905592'. The main form area is divided into two sections: '购货单位' (Buyer) and '销货单位' (Seller). The '购货单位' section includes fields for '名称: 百望股份有限公司', '纳税人识别号: 91234567898765432', '地址、电话: 北京 01087676767', and '开户行及帐号: 北京银行 01234567654321'. The '销货单位' section includes fields for '名称: 云平台003', '纳税人识别号: 91500000747150541A', '地址、电话: 111111', and '开户行及帐号: 1111111'. There is also a '密码区' (Password Area) with fields for '手机号: 15888888888' and '邮箱: 886@baiwang.com'. A '写入抬头' (Write Header) button is located below the '购货单位' section. Below the form, there is a table for '货物或应税劳务名称', '规格型号', '单位', '数量', '单价(含税)', '金额(含税)', '税率', and '税额'. The table is currently empty. Below the table, there is a '合计' (Total) section with '金额: 0.00' and '税额: 0.00'. There is also a '价税合计(大写) 零圆整' and '(小写) 0.00' section. At the bottom, there is a '收款:' field, a '复核:' field, and a '开票: 管理员' field. There is also a '备注' (Remarks) field.

货物或应税劳务名称	规格型号	单位	数量	单价(含税)	金额(含税)	税率	税额

合计 金额: 0.00 税额: 0.00  
价税合计(大写) 零圆整 (小写) 0.00

销货单位 名称: 云平台003 纳税人识别号: 91500000747150541A 地址、电话: 111111 开户行及帐号: 1111111  
收款: 复核: 开票: 管理员

## 三、常见问题

### 1、税局领购电子发票是否到账查询

#### 1) 百望盘（黑盘）

a、打开原始开票软件-发票领购管理-网络发票分发-查询，如有查询到电子发票数量。直接点分发，分发成功后即可正常使用。

b、如果点击查询没有显示电子发票，可以先看下库存查询中有没有。如果也没有就是没到账。如果早就申请很久一直没到账。建议可以先联系下黑盘客服查询或者带着税盘去税局让给查询。看是否是税局没有分发。



#### 2) 航信盘（白盘）

a、打开原始开票软件-发票管理-发票读入尝试，如有读取到直接确认，然后在库存查询中确认是否到账。有显示就代表到账即可使用

b、打开原始开票软件-发票管理-左上角发票领购管理-网络发票领用查询-发票领用-选择申领的日期点击查询如果没有，点击旁边手工下载-选择发票种类-直接输入相应数量下载。提示下载成功，然后在库存查询中确认是否到账。有显示就代表到账即可使用

c、以上方式查询都没电票到账，建议可以先联系下白盘客服查询或者带着税

盘去税局让给查询。看是否是税局没有分发

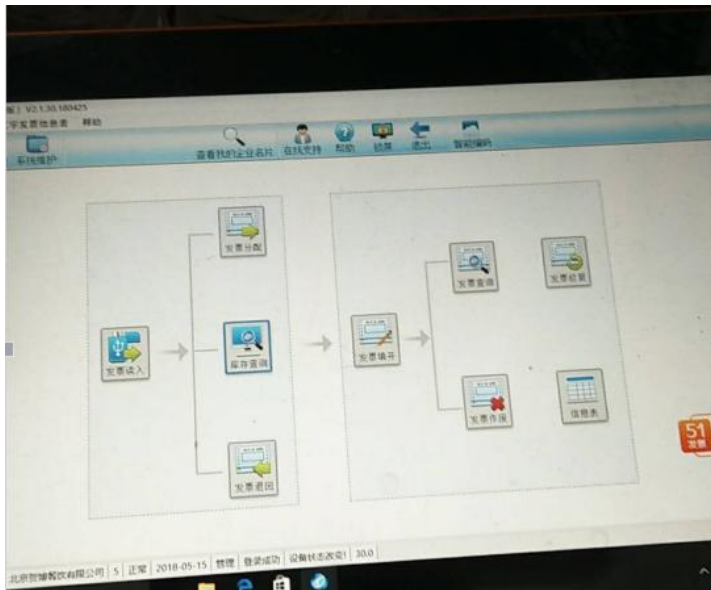

## 2、手机扫码无法开票

### 1) 百望盘（黑盘）

a、手机小票二维码开票过程中，提示开具失败，请在待开列表中查询，电脑端发票助手提示超过离线上传限定。

打开原始开票软件-已开发票查询-看看是否有未上传的发票，如果有：

原始开票软件-发票管理-右上角发票修复-选择相应种类选择修复-修复完成后再次点开已开发票查询，查询下是否都已上传。如都已经上传，在让用户尝试扫描二维码是否正常开票

b、手机提示开票终端未启动或者提示发票开具超时，请重新扫码。

先让商家检查下税盘是否正常启动，可以登录下原始开票软件试试。如能正常登陆，在检查下 E 发票助手是否打开。发票助手上网络连接是否正常，都正常可以尝试下重新打开下 E 发票助手后再次尝试。

c、手机扫码提示开具超时，电脑端发票助手提示未找到编译器可执行文件，然后一串英文带有 NET。

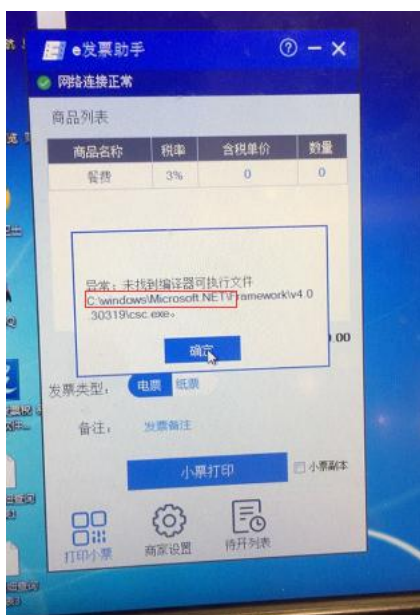

这是商家电脑中缺少某程序，可百度搜索下载 net framework 4.5 或者 net framework 4.0 下载后安装到电脑里，安装成功后重启试下；**下载链接：**  
[http://kpffrontend.oss-cn-beijing.aliyuncs.com/2017-10-16/dotNetFx4\\_0\\_Full\\_x86\\_x64.zip](http://kpffrontend.oss-cn-beijing.aliyuncs.com/2017-10-16/dotNetFx4_0_Full_x86_x64.zip)

## 2) 航信盘（白盘）

a、手机提示开具失败，请联系商家。

b、电脑端发票助手提示为获取到票源，电子发票数量为 0 或者提示发票开具失败，无提示电子发票数量。

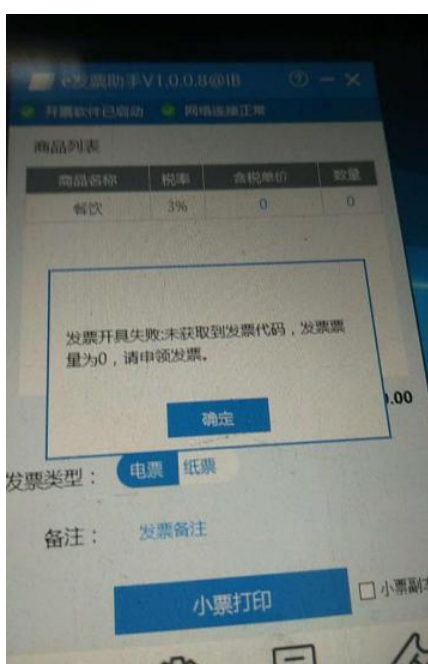

情形 1：打开原始开票软件-发票管理-库存查询-检查下库存里是否有电子发票；如果没有就是票用完了。

解决：让商家从税局官网申请电子发票，待电子发票到账后即可开具发票。

情形 2：如果商家库存中有票，可能是网络原因导致。

解决：先让商家检查自家的网络，没问题的话把原始开票软件与“极简”都关闭后，重新打开开票软件与“极简”后，再让用户扫码尝试。

情形 3：检查下电子发票锁死日期，看是否已被锁死。

解决：如果锁死，原始开票软件未能自动抄报清卡，需要联系税盘客服处理（可打开原始开票软件-发票管理-报税处理-状态查询-点击电子发票-查看锁死日期）

